南京日報 第一版 星期日 中華民國三十七年四月十八日

南京日報

本報創刊於民國二十三年十月六日
登記證內政部京警國字第一二〇號
社址 京（二）碑亭巷一〇二號 電報掛號二一九五
電話 經理部 二二九五二 社長室 二四六〇六
NANKING DAILY NEWS
發行人 喬一凡
郵政掛號認為第二類新聞紙類
江蘇郵政管理局執照總字第九九號
第十五年第一〇二號
今日一大張售國幣八千元

考試院圖書館

訂報價目	
本埠每月國幣二十四萬元	外埠郵費另加

廣告價目	
報頭下	每天國幣五十萬元（十六字高十六字闊）
甲等六欄高	每天每行二十四萬
乙等六欄高	每天每行十八萬
丙等三欄高	每天每行九萬元
丁等十一字高	每天每行二萬五
（一以三行起算不足者以三行計）	

國大變更大會議程 有關憲法提案再付審查

【中央社訊】國民大會昨（十七）日上午舉行第十一次會議，[illegible]

退讓糾紛演變益烈 簽署國代昨請願

堅欲出席大會但為憲兵阻拒 于斌等今謁主席呈解決方案

【本報訊】簽署國代之[illegible]

簽署代表坐等大會堂前請願（青光社何泯攝）

全體簽署代表發表緊急呼籲

【本報訊】民選代表馬[illegible]

國大有關憲法提案審查委會通過報告

【中央社訊】[illegible]

請願時與憲警衝突情形（青光社何泯攝）

親臨國大會堂 蔣主席昨報到

最勉黨員以不修改憲法為宜

【本報訊】[illegible]

「眞假」代表爭奪戰

簽署當選代表請願側寫

本報記者 庚白

[illegible]

全國總工會

首次代表大會今在京揭幕

出席各省市代表百餘人

【本報訊】[illegible]

全國商聯 理監聯席會議

【中央社訊】[illegible]

副總統競選明朗化 于右任可能性較大

孫科可望當選國民黨副總裁 六副總統候選人定今日廣播

【本報訊】[illegible]

于院長播講競選

【中央社訊】[illegible]

美援華物資 即可開始交運

「專函」已送我國政府簽字

【中央社華盛頓十六日專電】[illegible]

民社黨 將退出政府

【本報訊】[illegible]

南京市社會局公告

社三字第1922號

為衛生部南京精神病防治院廣州路隨家倉地基建築院舍通知坟主遷移坟墓

案准衛生部南京精神病防治院函以廣州路隨家倉本市第五區第三五一號及第三五〇四號等分段土地範圍以內有坟墓多起茲因建築院舍囑協助辦理遷移坟墓手續等由經約集有關方面會商決定如下（一）凡上列土地範圍以內有主坟墓由衛生部南京精神病防治院津貼遷坟費每棺國幣伍拾萬元限於四月廿四日以前全部遷移（二）無主坟墓一律委託南京代葬局代遷紀錄在卷所有上列土地範圍以內各坟主希自即日起向本局第三科案取遷坟證明書逐項填明並具店保逕向[illegible]逾限遷移幸勿延誤特此公告

中華民國卅七年四月九日

簽署當選未出席國民大會代表公鑒

自本月十八日起每日上午八時至下午九時止務希各代表集中本辦事處以便隨時切取聯繫共同工作特此通告

中華民國國民選國民大會代表辦事處啓

鳴謝各省市出席國民大會代表啓事

同人等為爭取民主維護憲法昨向國民大會請願荷蒙 廣西 甘肅 湖北 江蘇 河北 安徽 廣東 諸 及其他各省市代表同情慰問並承餽賜食品無任感激謹此鳴謝

簽署當選國民大會代表參加請願者

劉運籌 唐民亞 張秀柏 張懷生 陳陶心 李竺舫 逢化文 馬淑禮 劉午坡 黃略 文得郁 陸佐君 黃農 吳代聯 單冠卿 王一民 謝東山 黃致中 林錫珍 張旭東 顧學易 高恩九 韓修福 南守慎 鍾祖培 李爾杭 黃淑芳 廖尤之 劉尚德 傅南華 陳劍萍 陳彬谷 王及人

千餘青年放下書本 金陵大學罷課三日

推派代表十人明赴國大請願

今日下午招待記者報告事實

【本報訊】物價一天一天地像黃河流過積石山似的一瀉千里，影響到在學府中靜靜地讀書的大學生，因爲家庭無法負担伙食費；而感到惶恐與不安。從昨天起，又有一千多個青年人把書本放下了。

金陵大學學生，因有三百餘人無法繳出本月份伙食費，故自本月十二十三兩日以來，民主牆上，即有同學呼籲，請求自治會向校方交涉，覓取解決途徑，此項呼籲由數人聯名提出，繼即大批同學簽名響應：自治會乃遴從同學公意，向校方提出四項建議：一、請校方立即爲同學向政府請求貸金。二、請校方展緩欠費期限，並允不予計息。三、請校方增設獎學金，四、請校方貸款伙食團購買物品。此四項條件提出後，當由校方訓導長范議表氏逐條作答：一、校方認爲貸金之有無並非一校之問題、不能向政府提出請求。二、校方未有展緩期限之決定，會計獨立，有權催繳並計息，三、刻已有清寒獎學金二十名（每名七十五萬）在申請再增設則未可能，工讀同學可由主管人担保預支半月薪金。四、校方無款可貸，但訓導處可能考慮辦理同學伙食。此四項答覆經校方送學生自治會公布後，學生均感恐慌，因本月份火食費已由四十七萬漲至五十

慶祝總統就職

本市當局籌備慶祝盛典 將發動十萬人火炬遊行

【民本社訊】國民大會，決定於本月十九日，進行首屆大總統選舉。首都各界，對此一劃時代之盛典莫不歡欣鼓舞，將於首任總統就職時，舉行盛大之慶祝天會，現有關當局巳積極籌劃，據悉：屆時除舉行盛大之慶祝大會外，並以各種歡樂之集會，表示擁護新總統之熱烈情緒，屆時將以自動方式舉行火炬遊行，上有空前之盛況，並悉有關當局將於日內在市府召開是項慶祝籌備會議。㊀

國大代表慷慨輸捐 救濟下關難胞

中美軍警聯運會 定期在京舉行

首都電廠 昨廿週年

小偷光顧 孫科官邸

昨起報名 十屆集團結婚

昨日市場 跌多漲少

防止奸商囤積操縱 本市舉辦存棉登記

靈谷寺看牡丹

馬鞍山皖南電廠 明春可發電

土地改革協會 今舉行成立會

康樂園未康復 股東們又鬧了

民主牆上 四個問題

中大學生 靜候答覆

邊疆學校 今演邊疆歌舞

李耀昌無故被捕 家屬將請法院提審

永順軍艦駛京 專請國代參觀

短期庫券下週問世 商人觀望物價穩定

魯省學生代表 來京呼籲救鄉

市民佔用公地 市府將收回

京市回教團體 昨招待國代

中國交通協會 明日成立

陝籍國代噤若寒蟬 中大同鄉憂心如焚

熱情讀者來書 痛責英雄主義

泰縣區鄉長枉顧法令 不要壯丁祇要錢

居民來函呼籲徵兵黑幕重重

文藝青年 徵義父母

江蘇貨物稅局貪污案 請當局迅即嚴厲偵查

眼睛看不清楚小字 是否受病影響

法律質疑

人口買賣契約 于法自屬無效

重慶 民衆拍賣行
君 有不必要的東西可以儘量寄售！若有需要的物件可以任意選擇！
代客徵求 軍服 西服 鐘表 鋼筆 唱機 儀器 鑽石 珠寶 相機 衣料 收音機 軍便服
地址：太平路四一八 電話：九〇〇五三

遺失聯勤總部一汽二級廠證章34 57 65號三枚特此聲明作廢 曹蔚林 王釗富 李濟棟

浙江特產公司 南京金華火腿行
運到大批東陽蔣腿 金華火腿衛生月腿 西湖藕粉龍井茶葉 批發零售特別公道
地址：中山東路碑亭巷十八號

白下路234號 沈廷焜醫師
診所（交通銀行斜對面） 下午一至七點

注意性病 梅毒淋濁復發

配方專家 康樂藥房
買賣各種西藥
地址太平路一〇九號（文昌巷口）

照常應診（即南京大戲院東首新建大樓便是）
腎病專家 趙見濤大夫
遷移診所啓事 自即日起遷移新姚家巷二號之六

中央大學牙科專科第一屆畢業
劉炳炎牙醫師
牙科專門 平價治療 最新鑲補
時間：每日下午一時半至五時
地址：太平路太平商場三樓三〇二室

高尚人仕 無不喜吸
紅 高而富
大東南煙公司出品

廣東 澤民醫務所
門診上午九至十二 下午二至四時
出診隨時 急診星期日停診
碑亭巷五三號

名廠 精益眼鏡
配準眼鏡 光度
驗光主任王翔欣
總公司：上海南京路勞合路口
南京太平路一八六號
（各大埠均有分公司）

南京日報

南京廿景（二六篇）京湯公路　湯山一瞥

京湯公路到湯山爲止，來南京的人除了必遊陵園和玄武湖，他們還忘記不掉棲霞和湯山，棲霞以紅葉著名，湯山就以溫泉而勝了。

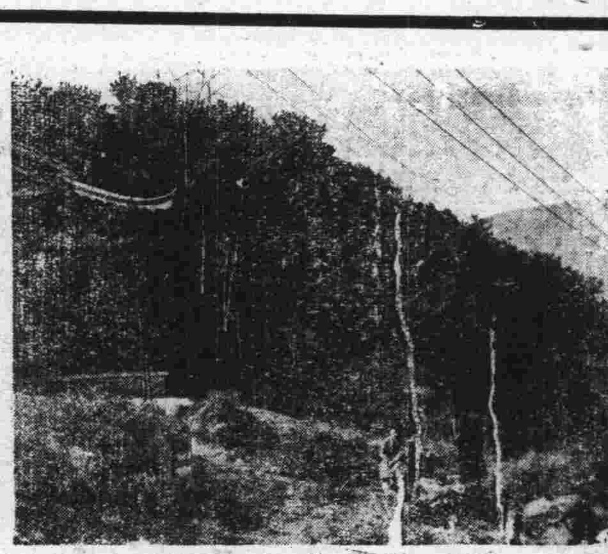

湯山一角（一）

湯山和南京的鍾山風景慕府等比，不見高，以及林森相較，亦望塵而莫及，然而湯山早在南朝，就因湯泉而享其盛名了，湯泉在山的東南，一共六個穴，溫泉亡下流，終年熱霧裊裊，保持了攝氏四十度的經常溫度，其中以陸軍醫院的溫泉游泳池建築得最爲壯麗，而除中小浴室，設備簡陋，除一椅一榻外，則別無他物，如以享受重慶南北溫泉之舒適而求之湯山溫泉者，那一定要使你大失所望了。

湯山爲京市東部出入之咽喉，南京市第十三區公所設此，區所背後有市立小學，循山勢建築，在濃陰密林之中，極饒趣味。湯山附近有小鎮，車輛來往頻繁，鎮名湯水，有神廟曰湯王廟，房屋建築，疊疊如蜂窠，環山四週，煥然一新。湯山在今天，幾乎是全國軍事教育的一個據點，茲略述如左：

陸軍大學：陸大由重慶山洞遷京後，本部設於湯山，渝郊山洞和京郊湯山，地理環境上頗有異曲同工之妙。

砲兵學校：砲兵學校由湯山再東行，約二里許即達，地名作場，規模宏大，建築壯麗，似仍爲戰前遺留者。

步兵學校：陸軍步兵學校原在貴州遵義，勝利後遷來湯山，就聯勤幹部學校原址暫作校地。（附：湯山一角。湯山遠望。）

聯勤學校：聯勤學校教官訓練班，湯山對面，遠望營舍林立，頗爲壯觀。

陸軍醫院：陸軍醫院在湯山街東端，院址甚寬暢，湯山最大游泳池在院內，清潔整齊。

湯山遠望（二）

時疫常識　介紹天花的常識　種牛痘可以預防

白水

天花的危險，久已著名中外，它是人類的大敵。歐洲在十八世紀的時候，死於天花的不下六千萬人，我國每年死於天花的也很多，可見天花是一個危險的傳染病。

天花是由一種病毒所致。當這種病毒侵入人身之後，十天左右，纔開始發病。一起頭是發冷，發熱，頭痛，背酸。起初的病狀輕重不等，有時一開始就有嚴重的中毒現象。從有時先發像猩紅熱或是像麻疹的疹子，不久就消失了。天花的疹子在三四日發生，是丘形的，[illegible]好像豆粒，先發現在暴露着的地方，額部，手背等處，很快的遍及全身，手心脚心也有。到病的第六日，這些丘形的疹子，變爲水泡，中間窪下去，還叫做成臍，因爲很像肚臍凹下去的樣子。病的第八日，水泡化膿，俗稱貫漿。所以天花又稱爲痘瘡。最後膿泡成痂。痂皮落後變成麻子。因患天花死亡的人很多，僥倖不死的，有些變成瞎子，麻子當然更多。天花是可以預防的。我們可以說，父母們沒有衛生常識，方給子女留下醜陋不堪的麻面。愛兒女的父母們，務須注意這一點。

天花的病毒存在病人的痘瘡內，和痂皮上，以及口鼻的排泄物和大小便內，都有天花的病毒，所以這種病毒可因病人咳嗽，噴嚏，傳染給其他人。這是最容易傳染的一種病。與病人生活在一起，是最危險的。所以除開照顧病人的人以外，其他的人，最好不與病人接近。小孩尤不能接近。病人用的一切東西，都要經過消毒手續，以免傳染。

以前都認爲天花是不可免的病。從發明了種牛痘的方法用以預防天花，這種病已經不可怕了。種了牛痘就可以不患天花。在歐西的國家內，他們强迫全國人民種痘，近些年來已經看不到有天花病了。這證明種痘確可以預防天花。可惜我國不講求衛生，種痘還不夠普通，所以天花病人到處都有。

種痘能預防天花的事實，早爲醫學家所公認。從前在德國天花也是盛行，尤以一八七一年爲最甚，平均是一年內每千人中死三十七人。於是德國便實行强迫兒童種痘，逐年天花大減，至一九〇二年

天花遂絕跡了。美國人在非律賓的時候，亦用同樣的方法。十年以後，天花也告滅絕。我國迄未實行强迫種痘的方法，否則，天花早已絕跡了。

種痘是醫學上的極大發明，造福人類無窮。種痘的方法，簡便安全，毫無危險，每一個人都須種痘，小孩倘未種痘的，更當趕快種痘。

種痘不論任何時候都可以施行，不必分季節。嬰兒初生六個月以前，宜種痘一次，種後如果不發，隔一星期後應再種一次，若與天花病人接觸後，應立即再種痘，種過痘的，仍有出天花的可能，但有必然比較輕些，所以小兒到了入小學的年齡，六七歲時，應當再種一次牛痘，種痘以後，不必用布包裹，洗澡亦無妨礙。

自己早點去種痘，並且勸親戚朋友也去種痘，大家天花是全體的工作，要大衆全體自動實行，大家都抱定決心，與天花決戰，作一個痘，天花不會再流行。萬一不幸在附近發現了天花病人，應趕快報告附近的衛生院，並受醫師的指導將病人隔離起來，不要與其他的人同居在一起。病人用的飯碗用具，更要特別留心消毒，病人的衣服可以洗滌的，放在開水裏煮，不能洗的，要放在太陽光下曬洒，二十四小時。（本處通訊室輯）

社會服務

社會部南京社會服務處中編

四月十七日第三十四期

撫卹諮詢　本年度卹金已調整　未領者可依此請卹

問：撫卹金本年度是否已調整？如今已調整，則過去未領撫卹者可否依照今年度調整數請領？（孟起問）

答：三十七年度陸海軍傷亡官兵卹金給與表如下，（甲）陣亡卹金給與：（一）一次卹金：上將[illegible]上尉一千四百六十七萬元，中尉八百九十九萬元，少尉五百八十四萬元，准尉四百三十七萬元，上士一百八十九萬元，[illegible]（二）年撫卹金：上將二千[illegible]（乙）負傷卹金給與：（一）一等傷：上將一千[illegible]

備註：（一）照撫卹條例規定辦理。（二）空軍卹金[illegible]

（丙）民國卅六年以前，經過去應有三十六年度或以前應領而未領之卹金，前因卹金係逐年調整，卹金數目較少，爲卹人利益起見，三十六年或以前卹金未領者，而延至三十七年請領者，概不再照以前各年度卹金數目追發，即照三十七年度卹金數目發給。其應受年限，并不減少，仍卹接按年發，至卹金期滿或失效之日爲止。（本處室答）

法律質疑　患病不堪服役　可檢證請緩召

編者先生，鄙人現年二十一歲，是及齡壯丁，對於此次徵兵抽籤中與否現時是難以得知，但敝人因患有胃腸老病，未得全愈，最近更因神經失常，致成頭暈失眠等症，雖經醫師診治，終不生效力，（自去年九月至今每夜只二三時之安眠，現還在醫治中，今特奉函附呈疑問五點，敬請貴欄轉交上海師管司令部代爲解答是荷，敬祝編安。一、此病證可能在申請之列。二、申請時要有何種手續。三、要有何等醫師證明，才能有效。四、中醫證明能否生效。五、抽中徵集，再行申請可能免徵否。讀者孫啓源謹上。

一、患病不能堪服役，經由當其本人或家長塡具申請書，檢附證件。逕向所隸鄉鎮（區）公所申請緩召。

二、申請緩召，應於徵集以前辦理：如未經核准，則中籤後仍應應征服役。

國民　翠堤春曉　歌舞背景意境詩意火熱

新都　紅神傾城　伊漱絲蓮萬巨彩片五 男女力士扮裝牛門 精彩百出

首都　泰山出險　約翰斯韋斯摩勒主演 飛渡深淵 新奇虎穴 救美

大華　馬革裹屍　埃洛弗林 奧麗維哈佛蘭 六百騎兵 衝萬敵 十強

時間一律一時半四時六時半九時

大光明　世界　步步潛伏殺機！處處發現魔影！　開映 二時正 四時15 六時半 九時正
古屋魔影　恐怖片權威 徐欣夫 導演　情節撲朔迷離　魔影時隱時現　國泰出品
主演　吳鶯鴻　郭平　楊志卿　姜修　倉隱秋　房珊　康泰　朱少泉
恐怖　膽小朋友恕不招待　巨片　免得嚇出毛病。

中央　上午十時至十二時預售　一時半 四時正 六時半 九時正
社會倫理家庭悲劇　家　巴金原著 文藝傑作 全新拷貝　十大明星 四十大合唱 通力合作 巨星導演
王元龍　王引　陳燕燕　胡蝶　陳雲裳　梅熹　顧蘭君　張翠紅　王獻齋　劉瓊　袁美雲　韓蘭根
各界來函　最後兩天　密切注意　下集開映時間

文化劇院　林森路香鋪營　今日 四時二 七時45 九時15 隨時預售
今天獻映　梅齊德林 大衛拉德林 雙星會演　一九四五年英德戰爭中愛情悲劇
商女恨　通信定座　隨時預售
下期獻映　半推半就

南京大戲院　崐記鴻春社　曹四庚 黃鴻甫 設計 編導 繪景 張德福 黃雲峯 張嘯秋　全體鴻春社合演
二十本　濟公活佛
日戲　九十本濟公活佛

明星大戲院　鳳儀京劇團領導合作　全部劉奎童　今夜星期特煩　全本潯陽樓
今天日戲　五花洞　鐵公雞　古城會　北漢王　廿號夜演　明末遺恨

明星大舞台　首都鳴聲社　鳳慧劇團領導　童伶科班
蘇鳴笙（主演王猴）　今夜准演新戲　六本　西遊記　黃袍怪　百花羞　孫悟空　偷人參
每天開演日戲

平劇公演　地點：介壽堂　河北平津青年協會籌募基金
本晚劇目（名次以出場先後爲序）
趙慶　王玉讓　劉正忠　張美娟　樓陳英幼　許萬田　李亭芝　顧蘭
掃松　大戰宛城　販馬記　全本

夫子廟　鴻運樓戲茶廳　本特海派劇團開演　合男女文維揚戲
【日戲】五本　崔金花
【夜戲】五本　八段緊

秦淮大戲院　地址：文德橋境
兩班大會串　空前大貢獻
筱玉崑　胡美林　張玉蓮　黃小波
陳鳳樓　張少棠　戴惠芳　劉春山　劉惠蘭　岳佩芳　杭韻童　筱玉蓮　白牡丹　李桂芳　吳月樓
日戲　全部　孟麗君
夜戲　親王失國恨

生活藝術　怎樣過星期日？

從星期一到星期六，六天連續的工作，到星期六天約都有個結束或是告一個段落，於是列在休息時閒中的星期日是怎樣惹人歡喜的一個日子呢？有人說星期六的晚上比星期日是更覺得輕鬆和愉快，因爲星期六的晚上可以縱情的「享受」一個快樂的夜，而星期日卻似乎又有了下一适工作準備的憂慮。這種說法雖然沒有不安當的地方，但未免太抹殺了，星期日的豐富？。假如說星期六晚上是星期日一個前奏，那麼對於星期日的正奏曲，我們便仍然可保持住它的優美。

列在工作的安慰中，一星期中唯一休息日，十的星期日，我們對於這一天的「休息」應下怎樣的註釋呢？過去許多人對「休」所認爲是表明「停止和安靜」的概念，已是非常不合理的說法了，從生理學家和衛生學家的見解，休息是生活的形式的一個「變化」，•這種變化是必須使身體和精神兩方面都得到恢復疲勞的機會和輕鬆愉快的感覺，這樣休息不但可以使你對生活不會感到疲倦，而且對你身體的健康，是一服豐富的滋補劑。

基於這個見解，對星期日休息的運用，是有很密切的閒係。我們不是說外國人什麼都比我們聽明，然而在星期日休息的運用，我們卻不能否認外國人是比我們運用和了解得更合理一點。

通常在外國人的生活中，排在星期六晚上的節目經常是一個舞會，或是音樂會，或是不太繁華的小宴會，由是還一曲「休[illegible]

[illegible]

如何解除神經緊張

你如果是一個像律師或商人一樣的人需要多動腦筋的話，那末：「你總得把下面的一個問題自己問一下：「你是不是常用你的手？」那就是說：「你是不是在業餘的時間作些勞動的工作？」如果不的話，這是一件危險的事！

美國神經學家和心理學家柏萊氏曾經作過一個報告，他說他曾經造訪一個有名的商人，當他走進他的辦公室的時候，這位商人正在打電話，可是他的手裏却拿着一枝鉛筆不停地在紙簿上亂畫。後來柏萊氏就問這位商人爲什麼要這樣，這商人回答說：「我也不知道。不過這，是神經上的問題，我能藉此以解除一些神經的緊張。」

神經過分緊張是可怕的事。我們常常可以看見一些人在壯年時期就滿頭白髮，並時常覺得頭暈腦脹或眼花疲乏；照醫學上說：這都是由於神經太緊張的緣故，以致腦子漸漸地衰弱了。

那末，如何去解除神經的緊張呢？

因爲你不常用你的手去勞動，所以

你每天至少要化一些時間去運[illegible]。在那時，你可以覺得一切煩[illegible]思想全多跑了，你的腦子會像[illegible]的天氣一樣地清爽；如果你經[illegible]話，不妨佈置個家庭的小工場[illegible]的時候，用些木材做些不費腦[illegible]，切不要以爲這些工作是無聊[illegible]須有自信和自尊的觀念，假使[illegible]一件器具，不管它簡單得如何[illegible]可以得到一種快樂，正像畫家[illegible]

也可以幫助你解決神經上的[illegible]

種些花木，或者學些攝影，這些藝術風味的嗜好，[illegible]有幫助。

已經由神經學家和心理學[illegible]，這是一句很重要的話：「當[illegible]效能增加時，你的心力的效能[illegible]。」

予金

電影的教育價值

幼童不出門，能知天下事。

美國一個七歲或九歲的孩子，從沒有離開過家鄉一步，只看了一些[illegible]

[illegible] Boomerang [illegible]

談「美」篇

雯章

[illegible]

小女兒

徐徐

在一個風雪之日，一個醫生的妻子帶了她的三四歲的女兒出門去上舞蹈課。雪已積得很厚，陷沒了小孩子的足踝。「讓我們僱一輛出租汽車罷，母親」，她建議道。「我們僱不起汽車，親愛的」。母親回答說。在人行道上掙扎了不遠之後，女兒又提出另一種建議：「那麼，讓我們叫爸爸出來帶我們去吧。」「爸爸是太忙了，親愛的」。[illegible]

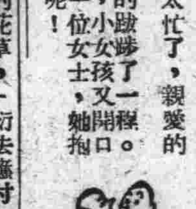

得意樓戲茶廳　地址　六華春對面
筱寶玲　王寶蘭　孫桂君　鮮靈芝　張少茹　筱玲童
日戲　全部　李三娘　改良
夜戲　福壽鏡　乾坤

百日咳特效藥　猴棗化痰丸
功效　止咳　化痰　鎮痙　平喘
總經銷處：南京太平商場前三樓三二六號
趙峯樵醫藥研究室出品

揚聲電機洗染廠　生
要乾洗　織補　染色　耐久　請到　能除舊覆新的
一試便知　包君滿意
地址　中華路內橋下廿一號　延齡巷廿二號

太平路三一四號

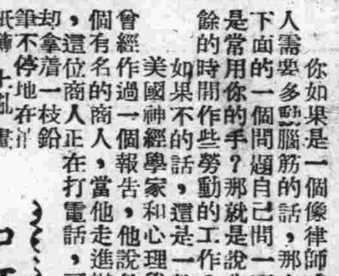

印度　賴爾醫師　專門眼科
時間：上午九時至十二時　下午三時至六時

歐美進口書商　中外書局
專訂英美書籍雜誌　準時交貨　服務周詳
外匯充足　牌價結算
地址太平路八十一號

下關南京國際大飯店二樓
豐澤樓
正宗京業　風味絕倫　高尚經濟　譽滿中外
專營喜壽外會　特設經濟小吃
今日開幕

鳳祥診療所　花柳專科
本所專治花柳淋濁橫痃下疳，力求減輕病家負擔。[illegible]
時間：上午九時至下午六時
地址：碑亭巷一二〇號

商歐美書專門
歐美百科書局緊要啓事
出租　歐美什誌　名貴畫報
取費低廉　專差送達
地址：太平路二四五號（藝風圖文具社）
電話：二三八〇六轉

羊毛地毯
爲四季室內不可少之設備　既能禦寒　又能增觀
定價低廉　歡迎比較　每方尺十八萬元　各項尺寸具全
恒豐永地毯廠　太平商場內四十八號

美婦孺將退出柏林
蘇封鎖奧京英機場
英美官員均將提出抗議

【中央社維也納十六日合衆電】英當局本日正式宣稱：英方在維也納郊外之機場，已完全爲蘇聯守軍所封鎖，如不出示許可證，蘇軍將不許英方民用或軍用車輛通過機場公路之封鎖線，而此乃英方所拒絕之事，蘇軍發言人稱：本日午後乘英國歐洲航空公司飛機來此之旅客，均已被留難於機場，不能入城，旅客及皇家空軍與陸軍人員，均同樣受蘇聯命令之限制，況美航空公司經理稱：渠已接得美空軍基地當局之通知，謂該地通維也納之兩條公路，現已由蘇聯守軍佈崗，渠稱：蘇方要求通過該兩路者，須持有四強旅行許可證。據稱：英方高級專員洛威中將，擬在盟國管制委員會本日午後之會議上，對最近事件提出有力抗議，預料美國高級專員凱依士二級上將，亦已決定提出抗議。但英方與機場之交通，尚未完全斷絕。

【中央社柏林十六日專電】據英方發言人稱：英方調查最近此間英客機與蘇聯戰鬥機互撞之空中慘案之工作，今日已告一結束，該調查報告披露之前須送往倫敦，俾供柏林英軍事總督羅伯森將軍批准，該發言人繼駁斥蘇聯中傷之言，謂英方不以正式證據供給兩國調查委員會，蘇方今日送致英國當局公函中表示，並願重新參加兩國調查委員會之意，英國發言人稱：蘇聯函件中滿紙皆蔑誤之詞，並非合作之忠實建議。

【中央社柏林十六日專電】蘇聯管制之柏林電台，頃於今晚報告稱：美軍政府總督克萊，因蘇聯佔領柏林西區之事已迫近，故已命令所有美國婦孺自柏林撤退。

【中央社柏林十六日專電】蘇聯控制下之德國通訊社今日報導稱：英蘇二佔區邊境之蘇方檢查站，或將開始檢查西方三國軍事總督所乘之專車，此種車輛由於禮貌之故，迄未遭受檢查。同時該通訊社指出，此種專車最近常來往於蘇聯佔領區，且有時各國軍事總督並未在車中，故採取此項新行動或係必要。㊀

四分始乘船自其養可之徵蘇務島抵此，渠於八時五十二分乘總統之黑色小輪車抵總統府檢閱白盔之儀隊時，旋聞奏國歌各去帽蕭立，然後渠即登總統府二樓，憑弔羅哈斯，渠抵羅氏靈前時．黯然下跪，熱淚盈眶。按季氏患高血壓及心臟衰弱症，故於弔唁後，即由隨員扶掖出室，季氏出靈堂後，復與羅夫人晤談數分鐘，即至議事廳休息，靜待宣誓就職。季氏誓後，即舉行國務會議．商討羅氏國葬事宜。按季氏現齡五十七，一九四六年七月四日非律賓立國時即任非首任副總統，渠於獲悉羅氏去世後即宣布將秉羅哈斯總統之政策而努力。渠告記者稱：非國刻所需者爲：「思想行動，而非空談」，季氏就任大總統後之首一措施，即爲宣布，自四月十七日至五月七日止，爲非國國喪期，全國一律下半旗致哀，渠並建議由國務會議任命九委員會處理羅故總統喪事。㊀

對的港還義問題
三國再徵蘇意見

【中央社華盛頓十六日專電】美當局今日第三度照會蘇聯，堅請其對於英美法諸國之將的港交還義大利之協議，發表意見，先此蘇聯在答覆美國之照會中，會表示西方諸盟國此舉實達反民主之基本原則，蘇聯無法接受，美國此第三度之照會，係於今日送至蘇聯大使館，美代理國務卿羅維特稱，美國對於蘇聯何故認爲西方諸國所提出之商討對義和約草約一項議定書之程序爲不可接受，誠令人大惑不解，按義大利選舉距今僅四十八小時，美國此一照會，予義政府黨以選舉時抨擊共黨之更大力量，美照會中並謂，美政府願考慮蘇聯對此一問題所提出之任何意見，美國務院官員稱，英法二國亦已向蘇聯提出同樣性質之照會。

【中央社倫敦十六日專電】英政府於致蘇之新照會中．敦促蘇方就考慮的里雅斯德歸還義大利事所應採取之程序，及早表示意見，上述照會，係于

南韓普選在即
民衆登記踴躍

【美國新聞處成功湖十六日電】據漢城來訊稱：負責督察南韓於五月十日選舉國民議會，準備工作之聯合國朝鮮委員會。宣布在該區中合格之投票人業已登記要求投票者，已達百分之九十一，又十分之六。有資格投票者共有八百五十萬，其中八百萬人以上業已登記，來訊中並引證南韓美佔領軍司令霍奇之言曰，登記工作之順利進行，顯示朝鮮人民，對於允准其組織獨立民主政府一點，具有深刻之興趣。霍奇並稱：朝鮮人此種興趣，使「與共產黨沆瀣一氣反對或抵制選舉喧嘩吵鬧自命為領袖以及獨持異議之少數份子，之論調，不攻自破」。

霍奇稱：在選舉前之政治活動中，其自由空氣傳遭破壞，此係由共產份子與其他獨持異議之少數份子所造成，渠稱：共產份子聽從其蘇聯主子之命令，繼續施用威迫及壓力，藉使朝鮮人民茫然無所適從。」霍奇指出，人民中極大多數前往登記之事、決非威脅所能造成者，此點可視為朝鮮之民主勢力已獲初步之重大勝利。㊀

菲舉國哀悼羅哈斯
季里諾昨就任總統

【中央社馬尼剌十六日專電】非故總統羅哈斯之遺體，今晨自克拉克機場運返此間入殮後，其柩木暫停於總統府之會客室中。依法繼任總統之副總統季里諾將於明晨八時自非律賓南部返此。季氏宣誓就職後，將主持國務會議特別會議，討論羅氏國葬問題，甚多非人於午後五時開放瞻仰時，在羅氏棺前致敬，來此多哭泣以去。外交團由美駐非大使歐尼爾及中國駐非公使陳質平率領、集團致祭。非政府行政立法，司法各部門高級官員則輪流在棺旁陪夜。據悉，公祭至少須舉行三日，羅氏之遺體係由其夫人與太夫人伴隨總統專車運抵此間者。軀於舁牀之羅氏遺體，倘著睡衣，裏以非國旗。非全國各公共機關均下半旗，總統府衛隊及馬尼剌警察亦均佩帶黑紗，以誌哀念。一般認爲羅氏之死，乃非國之最大悲劇，因其在共和國危難期間之領導，極爲全國所倚重也。羅氏之死非其時，即素與政府持反對論調之馬尼剌紀事報，亦大受感動，認爲「羅氏之死乃國家之莫大損失，歲月不居，人民終必有回思其領導能力之一日，在歷史上羅氏乃一偉大之人物，忠於國家，忠於時代，忠於人民」，我陳質平公使於其唁慰羅哈斯夫之人函中稱：「非律賓共和國之第一任總統，生前主持國政，備歷艱難，實已鞠躬盡瘁，渠乃民主理想與國際正義之英雄，亦爲人類希望之指引者」。

【中央社馬尼剌十七日合衆電】季里諾今晨九時十三分宣誓就任此立國廿一月之非律賓共和國大總統之職。出席觀禮官員達百餘人，監誓者爲非代理

美對特港問題
仍望蘇聯合作

【美國新聞處華盛頓十六日電】據今日之美國備忘錄宣布，雖然蘇聯反對美英法之建議，美國仍願考慮蘇聯對於特里亞斯特港交還義大利之任何建議。此項備忘錄係在此間致送於蘇聯大使館者，該備忘錄係對此事有關各國舉行會議。三國於四月九日建議之會議，將於五月間召開。美國前曾協同英法兩國，於三月廿日提出建議稱，該亞得里亞海海港（即特里亞斯特」應予歸還義大利，以結束特港目前未能安定之局勢，並在該區重建和平與安定。

特里亞斯特係根據對意和約而建立爲聯合國管轄下之自由區者，三強建議於對義和約中另加一項議定書，以實現特里亞斯特之歸還，義大利曾發復稱：該國同意此項步驟。惟由莫斯科廣播電台宣布之蘇聯反對意見，則認爲任何討論歸還特里亞斯特之會議，其參加者應不以有關強國爲限。蘇聯指出，既會簽字於對義和約之另一國家，均應參加討論。

【中央社倫敦十六日合衆電】英國頃以其外相貝文親自簽字之照會送交蘇聯，請其參加西方強國所建議以的里雅斯德歸還義大利之商談，英國給予蘇方照會中，謂蘇方對西方列強之建議援用程序問題「殊無理由」。㊀

聯合國特別大會開幕
阿代表安阿詩當選主席
大會重新考慮聖地分治計劃

【中央社佛拉辛草地十六日專電」昔爲世界博覽會場地之著名佛拉辛草地，茲已日暖風和，一片葱綠，爲討論巴力斯坦問題而召開之聯合國第二次特別大會，今日在此開幕，在形似穀倉之大會堂中聯合國又開始處理令人乏味之巴力斯坦困人問題，其空氣並不愉快，各國代表對當前之問題，僅在強作精神，勉於應付，此可顯示渠等之缺少興趣，渠等皆淡然靜聽大會主席之開幕致詞，主席爲「巴力斯坦之和平」呼籲時，渠等亦敷衍一番，報以掌聲。今日會議開始前，大會會爲非律賓故總統羅哈斯默哀一分鐘致敬，聯合國五十五國之國旗皆下半旗致哀，昔日大會若干熟悉之面孔，今番皆已不見，如捷克已故之馬薩利克，美國之羅斯福夫人，印度之潘迪特夫人，與澳洲之伊瓦特等，均不復出席，爲經濟關係，各國皆以其駐華盛頓之外交人員中之永久代表出席大會，沙特阿剌伯代表團則係原班人馬，其衣著最爲鮮明耀眼，沙特阿剌伯外長斐什爾王子，身著金邊外衣，再度代表其本國出席，若干國家僅派一人出席，陷入內戰深淵之中美共和國哥斯達黎加則未派一人，我國代表團則可稱人手齊合，我出席軍事參謀委員會代表團，亦有軍官四人到會參觀，會場中代表席空虛無人者及半，而傍聽花樓，則座無虛席，此乃因紐約市有極多猶太居民，故巴力斯坦問題在當地殊能引起他人之特別興趣，今日會中會利用即說即譯設備，會議進程緣大爲加速，蘇大使潘友新亦由華府趕來，爲蘇代表團增援，今日大會選舉負責人員時，拉丁美洲國家與阿剌伯國家之集團投票力量，又告呈現，五強與聯合國秘書長對大會各部門負責人選，事先雖已有協議，但各地區集團仍得利用集團投票，擴棄五強所定之人選而選出其自已之候選人，結果與五強暨賴伊之意見大有逕庭，阿根廷之安爾詩得票竟在我代表蔣廷黻之上，而當選爲特別大會主席，後蔣氏亦當選爲最具重要性之政治安全委員會之主席，該委員會將決定上次大會之巴力斯坦分治決議案是否應予修改，蔣氏之當選此職，爲聯合國之創例，蓋此爲五強首席代表出任委員會主席之初次也。

【中央社佛拉辛草地十六日專電」聯合國大會特別會議之統籌委員會，本晚已表決建議大會重新考慮巴力斯坦問題及准許緬甸加入聯合國。按請求大會重新考慮巴力斯坦問題，係安理會所提出，准許緬甸加入聯合國，則爲中印兩國聯合提出。上述二事、即爲此次特別會議之議程。統籌委員會之組成份子，計有大會主席阿根廷代表安阿詩，七位副主席（即爲美，法，蘇，瑞典，祕魯六國代表」及六主要委員之主席（計爲中，玻利維亞，危地馬拉，紐西蘭，南斯拉夫，伊朗，國之代表」。統籌委員會表決由大會重新考慮巴力斯坦問題時，蘇聯，南斯拉夫及危地馬拉三國棄權，蘇聯代表稱：並不需要此重新考慮。南斯拉夫及危地馬拉二國代表則稱：渠等倘不明瞭何以召開特別大會，其餘十四國則一致表決大會應考慮承認緬甸加入聯合國。統籌委員會今晚之行動，足以保證十九日大會就巴力斯坦問題開始實際工作時，將正式批准緬甸之加入聯合國。

【中央社紐約佛拉辛草地十六日專電」雖有猶太人之堅決反對，目前巳有甚多迹象，表明聯合國或將擔同其分治之決議，而表決如美國所建議「無限期託管制」之暫時凍結巴力斯坦政治及軍事狀態案。此案之最後決定，大部取決於聯合國中之兩大集團，（一拉丁美洲各國有廿一票，阿剌伯國家有六票，再加士耳其，伊朗，巴基斯坦，回數國」若阿剌伯國家能獲拉丁美洲各國之支持，則其結果蓋可傾卜。今晨阿剌伯國家投票贊成阿根廷之安爾詩任聯大主席之事實，巳足顯示未來事件之發展。但託管制爲另一問題，阿剌伯國家表示彼等去年即願支持在巴力斯坦成立阿猶聯邦，結果將主要頼於美國號召三分之二聯合國家投票贊成其建議案之能力。政治方面之冷眼觀察者，指出美國在攤牌時，常能聯合拉丁美洲多數國家及歐洲復原計劃受惠之十六國與夫希臘，土耳其，非律賓，利比里亞諸國，目前對巴力斯坦情勢作現實之評價，必須顧及最近由冷戰演變而爲熱戰背景，在此演變過程中，中東油田實爲歐洲及美國戰略計劃成功之重要因素。如自此觀點出發，分治計劃實不可避免，聯合國若于人士今日爲安慰猶太民族主義之沉痛失望，會建議由大會採取下列各種綏和辦法，以減輕巴力斯坦境內猶太人與阿剌伯人之緊張情緒：（一）會員國應設法鼓勵，儘量容納歐洲之猶太難民移入，以避免使巴力斯坦爲猶太唯一之天堂，（二）目前猶太人移入巴力斯坦之百分之卅之比率、可增至巴力斯坦全部人口之百分之四十，（三）聯合國可經由世界銀行，國際貨幣基金會，糧食及農業組織或三省聯合而對中東施以經濟援助。至英國於五月十五日放棄委任統治權以後之聖地治安問題，則在英國委任統治行致停止織權後，依原定計劃英軍在八月一日以前，倘不致完全撤退，故全部混亂倘不致發生，聯合國亦有喘息之餘地，以求在過度期間策劃將來巴力斯坦政府之形式，目前聯合國面臨之工作，自爲獲得巴力斯坦之臨時休戰，此點安理會當於今晚予以討論，預料安理會將不顧猶太人反對，而於今晚就現巴提交該會之停戰建議草案，舉行表決，巴力斯坦衛趨，繼無列強之亂離，巴爲一難題，目前冷戰之陰謀，既籠罩於左右，故問題更形困難，而公道正義，亦可能爲政治上之便宜主義而犧牲。

【中央社佛拉辛草地十六日專電」聯合國大會于一年前曾舉行特別會議，表決聖地分治，現又於今日召開特別會議，開始「重新考慮」整個巴力斯坦問題，今日大會之進行程序、至拉丁美洲及阿剌伯集團贊成阿根廷出席安理會永久代表及阿根廷前駐華大使安爾詩當選爲大會主席後，即告停止。我國及玻利維亞，危地馬拉，紐西蘭，南斯拉夫，伊朗分別當選爲大會六主要委員會之主席，此六位主席，復與大會主席及七位副主席合組爲有力之統籌委員會（或稱之謂指導委員會）此次六委員會中以第一及第四委員會最重要，第一委員會主席爲我國代表蔣廷黻，其任務爲處理美所提改變聖地分治決議之建議。第四委員會主席爲紐西蘭代表員倫森，第一委員會如決定取消分治決定後，第四委員會即負責討論美國所提「無限期託管」巴力斯坦以代分治之建議。本屆特別會議之陰沉而緊張之氣氛，可於開幕演說中親見，前次主席巴西代表莫尼茲呼籲猶太與阿剌伯立即停戰，安爾詩致歡迎詞時，亦要求猶太與阿剌伯方面共同設法謀獲得一公平之解決辦法。渠并要求大會本身亦須設法解決巴力斯坦問題，｜此巳爲本年內大會之第三次被請求擔任此職突。今日開幕會議，僅舉行三十二分鐘，因拉丁美洲集團主張改選而終決定安爾詩爲大會主席、（按五強及祕書長賴伊均推荐我國代表蔣廷黻），致與原定計劃稍有出入，今日大會閉幕時，并無緊張情形。㊀

西半球共黨到處活動
智利等研究防制計劃
烏拉圭內長掘出地下文件

【中央社布宜諾斯艾利斯十六日專電」烏拉圭內政部長費斯特本日宣佈，根據上一。亞松森地下掘出之文件，共黨陰謀顯係其顛覆新大陸計劃相關聯，其目的在破壞波哥大泛

保安部長比加杜稱：西半球除二國外，其餘每一國均有潛伏活動之共產黨，彼等現正計劃于最近期內在南美至少有三國之中發動暴動，智利委內瑞拉及英屬加勒比殖民地牙買加

子均巳宣布彼等準備任何取締共黨之行動計劃，巳獲得易於通過之保證，又智境傳聞微事件，係出於共黨之，聖地牙哥附近兵士守衛之電廠巳遭共黨份子 [illegible]

美聯邦檢察長
警告義選民

【中央社華盛頓十六日專電」美國聯邦檢察長克拉克頃於今日警告義大利人民稱：彼等若於未來之選舉中投票選舉共黨份子，則將被禁止進入美國。

英美限制日紡織業深感不安

【中央社東京十七日專電】[illegible]

日民主黨定期開四全大會

【中央社東京十七日專電】[illegible]

海牙將有盛大集會

【中央社倫敦十七日專電】[illegible]

美國新聞處加州培克古樹幼苗
由華運美種植

【美國新聞處加州培克十七日電】[illegible]

早產嬰兒救護法

【中央社訊】中華自然科學社綜合報導，過去早產嬰兒的死亡，[illegible]

日政府與僱員糾紛獲致解決

【中央社東京十七日專電】[illegible]

西歐五國財長將舉行會議

【中央社倫敦十六日電】[illegible]

聯合國女權委會副主席
自美返蘇發表談話
謂我婦女經濟生活無地位

【塔斯社莫斯科十四日電】聯合國女權委員會副主席卜波娃，巳自美返莫斯科，今日對塔斯社訪員發表談話稱：「我敢說，聯合國女權委員會在其活動中巳向前跨進了確實的一步」，[illegible]

日闢斥發行千元大鈔謠傳

【中央社東京十七日專電】[illegible]

贊同解散議會
日民主自由黨

【中央社東京十七日專電】[illegible]

日提高銅鐵產量標準

【中央社東京十七日專電】[illegible]

中英菲荷檢查中
首批日賠償品一部

【中央社東京十七日專電】[illegible]

烏拉圭與日本恢復商務

【中央社布宜諾斯艾利斯十六日專電】[illegible]

新任印度駐華大使
潘尼迦談中印關係
重要之事加強現存友誼基礎

【中央社新德里十七日電】[illegible]

巴西京城軍火庫爆炸

【中央社布宜諾斯艾利斯十六日專電】[illegible]

蘇聯減少駐美官員

【中央社華盛頓十六日電】[illegible]

日爭取外匯
減低衣料配額

【中央社東京十七日專電】[illegible]

同濟學生毆辱
滬市長案判決

【中央社上海十六日電】[illegible]

保南簽訂協定
聯合開發邊境煤礦

【塔斯社索非亞十五日電】[illegible]